



คู่มือการปฏิบัติงาน กองช่าง

เทศบาลตำบลพรหมมาستر

อำเภอเมืองลพบุรี จังหวัดลพบุรี

นายสุรสิทธิ์ บรรยงค์
ผู้อำนวยการกองช่าง

กองช่าง เทศบาลตำบลพรหมมาستر
อำเภอเมืองลพบุรี จังหวัดลพบุรี
โทรศัพท์/โทรสาร 036-420260

คำนำ

คู่มือการปฏิบัติงานฉบับนี้เป็นคู่มือการปฏิบัติงาน ซึ่งกองช่าง เทศบาลตำบลพรหมมาสเตอร์ ได้จัดทำขึ้น เพื่อให้ข้าราชการและลูกจ้าง ผู้รับผิดชอบงานกองช่างใช้ศึกษาและนำไปปฏิบัติงานเพื่อเพิ่มประสิทธิภาพในการดำเนินงานของกองช่าง คู่มือการปฏิบัติงานกองช่างเทศบาลตำบลพรหมมาสเตอร์ได้แสดงให้เห็นถึงขั้นตอนในการปฏิบัติงานรายละเอียดงาน และมาตรฐานคุณภาพงาน เพื่อกำหนดเป็นมาตรฐานคุณภาพงานมาตรฐานในการปฏิบัติงานของข้าราชการและลูกจ้างกองช่างให้บรรลุตามข้อกำหนดที่สำคัญซึ่งตอบสนองต่อความต้องการของผู้รับบริการ

คณะผู้จัดทำหวังเป็นอย่างยิ่งว่า ข้าราชการและลูกจ้างผู้รับผิดชอบ กองช่างเทศบาลตำบลพรหมมาสเตอร์ จะได้นำคู่มือการปฏิบัติงานฉบับนี้ไปศึกษา และนำมาใช้ในการปฏิบัติงานได้อย่างมีประสิทธิภาพ บรรลุตามภารกิจและอำนาจหน้าที่ของเทศบาลตำบลพรหมมาสเตอร์ ที่ได้ระบุไว้ในข้อบัญญัติงบประมาณรายจ่ายประจำปี

กองช่าง
เทศบาลตำบลพรหมมาสเตอร์

ส่วนที่ ๑ ภารกิจ/หน้าที่

อำนาจหน้าที่ของเทศบาลตำบล

เทศบาลตำบล มีอำนาจหน้าที่ตามพระราชบัญญัติเทศบาล พ.ศ.2496 แก้ไขเพิ่มเติมถึง (ฉบับที่ 14) พ.ศ.2562 ประกอบด้วย มาตรา 50 มาตรา 51 และมาตรา 57 และ อำนาจหน้าที่ตามพระราชบัญญัติกำหนดแผนและขั้นตอนการกระจายอำนาจให้แก่องค์กรปกครองส่วนท้องถิ่น พ.ศ.2542 มาตรา 16 ดังต่อไปนี้

**อำนาจหน้าที่ตามพระราชบัญญัติเทศบาล พ.ศ.2496 แก้ไขเพิ่มเติมถึง (ฉบับที่ 14) พ.ศ.2562
ได้กำหนดอำนาจหน้าที่ของเทศบาลตำบลไว้ ประกอบด้วย**

มาตรา 50 ภายใต้บังคับแห่งกฎหมายเทศบาลตำบลมีหน้าที่ต้องทำในเขตเทศบาล ดังต่อไปนี้

- (1) รักษาความสงบเรียบร้อยของประชาชน
- (2) ให้มีและบำรุงทางบกและทางน้ำ
- (2/1) รักษาความเป็นระเบียบเรียบร้อย การดูแลการจราจร และส่งเสริมสนับสนุนหน่วยงานอื่นในการปฏิบัติหน้าที่ดังกล่าว
- (3) รักษาความสะอาดของถนน หรือทางเดินและที่สาธารณะ รวมทั้งการกำจัดมูลฝอยและสิ่งปฏิกูล
- (4) ป้องกันและระงับโรคติดต่อ
- (5) ให้มีเครื่องใช้ในการดับเพลิง
- (6) จัดการ ส่งเสริมและสนับสนุนการจัดการศึกษา ศาสนา และการฝึกอบรม ให้แก่ ประชาชน รวมทั้ง การจัดการหรือสนับสนุนการดูแลและพัฒนาเด็กเล็ก
- (7) ส่งเสริมการพัฒนาสตรี เด็ก เยาวชน ผู้สูงอายุ และผู้พิการ
- (8) บำรุงศิลปะ จารีตประเพณี ภูมิปัญญาท้องถิ่น และวัฒนธรรมอันดีของท้องถิ่น
- (9) หน้าที่อื่นตามที่กฎหมายบัญญัติให้เป็นหน้าที่ของเทศบาล

มาตรา 51 ภายใต้บังคับแห่งกฎหมาย เทศบาลตำบลอาจทำกิจการใดๆ ในเขตเทศบาล ดังต่อไปนี้

- (1) ให้มีน้ำสะอาดหรือประปา
- (2) ให้มีโรงฆ่าสัตว์
- (3) ให้มีตลาด ท่าเทียบเรือหรือท่าข้าม
- (4) ให้มีสุสาน หรือฌาปนสถาน
- (5) บำรุงหรือส่งเสริมการทำมาหากินของราษฎร
- (6) ให้มีและบำรุงสถานที่ทำการพิทักษ์รักษาคนเจ็บไข้
- (7) ให้มีและบำรุงการไฟฟ้าหรือแสงสว่างโดยวิธีอื่น
- (8) ให้มีและบำรุงทางระบายน้ำ
- (9) เทศพาณิชย์

มาตรา 57 เทศบาลอาจจัดทำกิจการอื่น ๆ ตามมาตรา 54 ได้

บทที่ 3 ทวิ*

การทำกรนอกเขตเทศบาลและการทำกรร่วมกับบุคคลอื่น

มาตรา 57 ทวิ* เทศบาลอาจทำกิจการนอกเขต เมื่อ

- (1) การนั้นจำเป็นต้องทำและเป็นกรที่เกี่ยวข้องกับกิจการที่ดำเนินตามอำนาจหน้าที่อยู่ภายในเขต

ของตน

(2) ได้รับความยินยอมจากสภาเทศบาล คณะกรรมการสุขภาพสภาจังหวัด หรือสภาตำบลแห่ง
ท้องถิ่นที่เกี่ยวข้องและ

(3) ได้รับอนุมัติจากรัฐมนตรีว่าการกระทรวงมหาดไทย

มาตรา 57 ตรี* เทศบาลอาจทำการร่วมกับบุคคลอื่นโดยก่อตั้งบริษัทจำกัด หรือถือหุ้นในบริษัทจำกัด
เมื่อ

(1) บริษัทจำกัดนั้นมีวัตถุประสงค์เฉพาะเพื่อกิจการค้าขายอันเป็นสาธารณูปโภค

(2) เทศบาลต้องถือหุ้นเป็นมูลค่าเกินกว่าร้อยละห้าสิบของทุนที่บริษัทนั้นจดทะเบียนไว้ในกรณีที่มี
หลาย เทศบาล องค์การบริหารส่วนจังหวัด องค์การบริหารส่วนตำบลหรือสุขภาพ ถือหุ้นอยู่ในบริษัทเดียวกันให้
นับหุ้นที่ ถือหุ้นรวมกัน และ

(3) ได้รับอนุมัติจากรัฐมนตรีว่าการกระทรวงมหาดไทยการเปลี่ยนแปลงจำนวนหุ้นที่เทศบาลถืออยู่ใน
บริษัท จำกัดต้องได้รับอนุมัติจากรัฐมนตรีว่าการกระทรวงมหาดไทย

*****ความใน (1) และ (2) ของวรรคหนึ่ง ไม่ใช่บังคับในกรณีที่บริษัทจำกัดที่เทศบาลร่วมก่อตั้งหรือ
ถือหุ้นอยู่ด้วย

นอกจากนี้ เทศบาลตำบลยังมีอำนาจหน้าที่ตาม พระราชบัญญัติกำหนดแผนและขั้นตอนการกระจาย
อำนาจให้แก่องค์กรปกครองส่วนท้องถิ่น พ.ศ. 2542 แก้ไขเพิ่มเติม (ฉบับที่ 2) พ.ศ.2549 มาตรา 16 ให้
เทศบาล เมืองพัทยา และองค์การบริหารส่วนตำบลมีอำนาจและหน้าที่ใน การจัดระบบบริการสาธารณะ
เพื่อประโยชน์ของประชาชนในท้องถิ่นของตนเองดังนี้

- (1) การจัดทำแผนพัฒนาท้องถิ่นของตนเอง
- (2) การจัดให้มีและบำรุงรักษาทางบก ทางน้ำ และทางระบายน้ำ
- (3) การจัดให้มีและควบคุมตลาด ท่าเทียบเรือ ท่าข้าม และที่จอดรถ
- (4) การสาธารณูปโภคและการก่อสร้างอื่น ๆ
- (5) การสาธารณูปการ
- (6) การส่งเสริม การฝึก และประกอบอาชีพ
- (7) การพาณิชย์ และการส่งเสริมการลงทุน
- (8) การส่งเสริมการท่องเที่ยว
- (9) การจัดการศึกษา
- (10) การสังคมสงเคราะห์ และการพัฒนาคุณภาพชีวิตเด็ก สตรี คนชรา และผู้ด้อยโอกาส
- (11) การบำรุงรักษาศิลปะ จารีตประเพณี ภูมิปัญญาท้องถิ่น และวัฒนธรรมอันดีของท้องถิ่น
- (12) การปรับปรุงแหล่งชุมชนแออัดและการจัดการเกี่ยวกับที่อยู่อาศัย
- (13) การจัดให้มีและบำรุงรักษาสถานที่พักผ่อนหย่อนใจ
- (14) การส่งเสริมกีฬา
- (15) การส่งเสริมประชาธิปไตย ความเสมอภาค และสิทธิเสรีภาพของประชาชน
- (16) ส่งเสริมการมีส่วนร่วมของราษฎรในการพัฒนาท้องถิ่น
- (17) การรักษาความสะอาดและความเป็นระเบียบเรียบร้อยของบ้านเมือง
- (18) การกำจัดมูลฝอย สิ่งปฏิกูล และน้ำเสีย
- (19) การสาธารณสุข การอนามัยครอบครัว และการรักษาพยาบาล
- (20) การจัดให้มีและควบคุมสุสานและฌาปนสถาน
- (21) การควบคุมการเลี้ยงสัตว์
- (22) การจัดให้มีและควบคุมการฆ่าสัตว์
- (23) การรักษาความปลอดภัย ความเป็นระเบียบเรียบร้อย และการอนามัย โรงมหรสพ และสาธารณสถาน

อื่น ๆ

(24) การจัดการ การบำรุงรักษา และการใช้ประโยชน์จากป่าไม้ ที่ดิน ทรัพยากรธรรมชาติและสิ่งแวดล้อม

(25) การผังเมือง

(26) การขนส่งและการวิศวกรรมจราจร

(27) การดูแลรักษาที่สาธารณะ

(28) การควบคุมอาคาร

(29) การป้องกันและบรรเทาสาธารณภัย

(30) การรักษาความสงบเรียบร้อย การส่งเสริมและสนับสนุนการป้องกันและรักษาความปลอดภัยในชีวิต

และทรัพย์สิน

(31) กิจกรรมอื่นใดที่เป็นผลประโยชน์ของประชาชนในท้องถิ่นตามที่คณะกรรมการประกาศกำหนด

ส่วนที่ ๒

ขอบเขตของกระบวนการงาน

กองช่าง มีหน้าที่รับผิดชอบเกี่ยวกับการสำรวจ ออกแบบ การจัดทำข้อมูลทางด้านวิศวกรรม การจัดเก็บและทดสอบคุณภาพวัสดุ งานออกแบบและเขียนแบบ การตรวจสอบ การก่อสร้าง งานควบคุมอาคารตามระเบียบกฎหมาย งานแผนการปฏิบัติงานก่อสร้างและซ่อมบำรุง การควบคุมอาคารก่อสร้าง และซ่อมบำรุง งานแผนด้านวิศวกรรมเครื่องจักร การรวบรวมประวัติติดตาม ควบคุมการปฏิบัติงานเครื่องจักรกล การควบคุมการบำรุงรักษาเครื่องจักรกล การรวบรวมประวัติ ติดตามควบคุมการปฏิบัติงานเครื่องจักรกล เก็บรักษา การเบิกจ่ายวัสดุ อุปกรณ์ อะไหล่ น้ำมันเชื้อเพลิง และงานอื่นๆ ที่เกี่ยวข้องและที่ได้รับมอบหมาย โดยให้มีการแบ่งส่วนราชการภายในเป็น ดังนี้

๑. งานก่อสร้าง มีรายของงานและการปฏิบัติดังต่อไปนี้

๑. งานก่อสร้างและบูรณะถนน งานก่อสร้างและบูรณะสะพาน งานก่อสร้าง งานปรับปรุง บูรณะและซ่อมแซมสิ่งก่อสร้างสาธารณะ

๒. งานเกี่ยวกับแผนงานการปฏิบัติงาน ด้านวิศวกรรมเครื่องจักรกล การรวบรวม ประวัติ ติดตามควบคุมการปฏิบัติงานเครื่องจักรกล การควบคุมและการบำรุงรักษาเครื่องจักรกลและยานพาหนะ งานเกี่ยวกับแผนงานการเก็บรักษา การเบิกจ่ายวัสดุอุปกรณ์

๓. การสำรวจ ออกแบบ การจัดทำข้อมูลด้านวิศวกรรม การจัดเก็บและทดสอบคุณภาพวัสดุ งานออกแบบและเขียนแบบ การตรวจสอบการก่อสร้างงานควบคุมอาคารให้เป็นไปตามกฎหมาย ระเบียบ และหนังสือสั่งการต่างๆ ที่เกี่ยวข้อง

๔. งานสำรวจ ออกแบบ เขียนแบบต่างๆ งานการก่อสร้างโดยได้รับอนุญาต ตาม พ.ร.บ. ควบคุมอาคาร พ.ศ. ๒๕๒๒ แก้ไขเพิ่มเติม ตลอดจนกฎหมายอื่น ๆ ที่เกี่ยวข้อง การขุดดิน ถมดิน ตาม พ.ร.บ. ขุดดินและถมดิน รวมถึงตลอดถึงเรื่องร้องเรียนและเรื่องอื่นๆ ในพื้นที่ หมู่ที่ ๑-๑๖

๕. ปฏิบัติงานอื่น ๆ ที่ได้รับมอบหมายจากผู้บังคับบัญชา

๒. งานออกแบบและควบคุมอาคาร มีรายของงานและการปฏิบัติดังต่อไปนี้

๑. งานวิศวกรรม การประมาณราคา ร่วมพิจารณากำหนดวางแผนงบประมาณ

๒. งานประเมินราคา งานควบคุมการก่อสร้างอาคาร

๓. งานบริการข้อมูล และหลักเกณฑ์ต่างๆ

๔. งานธุรการ รับผิดชอบเกี่ยวกับหนังสือรับ-ส่งต่างๆ ของกองช่าง

๕. งานอื่นๆ ที่ได้รับมอบหมายจากผู้บังคับบัญชา

๓. งานประสานสาธารณูปโภค มีรายของงานและการปฏิบัติดังต่อไปนี้

๑. งานไฟฟ้าสาธารณะ งานประสานสาธารณูปโภคและกิจการประปา งานประปา

๒. งานระบายน้ำ แก้ไขปัญหาน้ำท่วมขัง การบำรุงรักษาคู คลอง ท่อระบายน้ำ ทำการสำรวจพื้นที่และโครงการป้องกันน้ำท่วมขัง

๓. จัดทำโครงการบำรุงรักษาคูคลองสาธารณะ แผนโครงการล้างท่อระบายน้ำและแผนการดูแลบำรุงรักษา เครื่องจักร อุปกรณ์เกี่ยวกับการระบายน้ำให้มีความพร้อมที่จะใช้ในการปฏิบัติงาน ตลอดจนการแก้ไขเรื่องร้องเรียนเกี่ยวกับปัญหาน้ำท่วมขัง การระบายน้ำและจัดตั้งงบประมาณ ขุดลอกคูคลอง คูน้ำ สร้างเขื่อน สร้างทำนบ เป็นต้น

๔. งานสำรวจ ออกแบบ เขียนแบบต่างๆ งานการก่อสร้าง โดยได้รับอนุญาต ตาม พ.ร.บ.ควบคุมอาคาร พ.ศ. ๒๕๒๒ แก้ไขเพิ่มเติม ตลอดจนกฎหมายอื่นที่เกี่ยวข้องการขุดดิน-ถมดิน ตาม พ.ร.บ.ขุดดินถมดิน

๕. งานอื่นๆ ที่ได้รับมอบหมายจากผู้บังคับบัญชา

๔. งานผังเมือง มีรายของ งานและการปฏิบัติดังต่อไปนี้

๑. สำรวจแผนที่ การกำหนด/การวางผังพัฒนาเมือง งานควบคุมทางผังเมือง
 ๒. งานจัดรูปที่ดินและฟื้นฟูเมือง กำหนดแนวเขตที่สาธารณะเพื่อขอการครองสิทธิ์ในที่สาธารณะ การบุกรุกที่ดินในที่สาธารณะร่วมกับสำนักงานที่ดินฯ
 ๓. งานจัดรูปที่ดินและฟื้นฟูเมือง กำหนดแนวเขตที่สาธารณะเพื่อขอการครองสิทธิ์ในที่สาธารณะ การบุกรุกที่ดินให้เป็นที่สาธารณะ ดูแลตรวจสอบที่สาธารณะ สิ่งสาธารณูปการ เช่น ถนน ทางเท้า คันดิน สะพาน ท่อระบายน้ำ
 ๔. การตรวจสอบการขอใช้ที่สาธารณะการครองสิทธิ์ในที่สาธารณะ ขออนุญาตเชื่อมทางสาธารณะ การดำเนินคดีกับผู้บุกรุกที่สาธารณะการดูแลตรวจสอบรักษาที่สาธารณะ/สิ่งสาธารณูปการ เช่น ถนน ทางเท้า คันดิน สะพาน ท่อระบายน้ำ
 ๕. งานสำรวจ ออกแบบ เขียนแบบต่างๆ งานการก่อสร้าง โดยได้รับอนุญาต ตาม พ.ร.บ. ควบคุมอาคาร พ.ศ. ๒๕๒๒ แก้ไขเพิ่มเติมฯ ตลอดจนกฎหมายอื่นๆ ในพื้นที่ตำบลบ้านนา
 ๖. งานอื่นๆ ที่ได้รับมอบหมายจากผู้บังคับบัญชา
- **การจัดทำคู่มือการปฏิบัติงานของกองช่าง เทศบาลตำบลพรหมมาสเตอร์ มีวัตถุประสงค์ ดังนี้**
๑. เพื่อให้ข้าราชการและลูกจ้างกองช่าง มีคู่มือการปฏิบัติงานที่ชัดเจน เป็นลายลักษณ์อักษร ซึ่งแสดงรายละเอียด ขั้นตอนการปฏิบัติงานของกิจกรรม/กระบวนการต่างๆ ของกองช่าง
 ๒. เพื่อเป็นการสร้างมาตรฐานการปฏิบัติงาน ซึ่งจะช่วยให้การทำงานของกองช่างได้มาตรฐานเป็นไปตามเป้าหมาย ได้ผลผลิตหรือการบริการที่มีคุณภาพ รวดเร็วทันตามกำหนดเวลา มีการทำงานปลอดภัย บรรลุข้อกำหนดที่สำคัญของกระบวนการ
- **ขั้นตอนการดำเนินงานก่อสร้าง**
๑. ศึกษารายละเอียดโครงการที่ผ่านการพิจารณาอนุมัติงบประมาณประเภทต่างๆ
 ๒. จัดทำประมาณราคากลาง โดยศึกษาราคาวัสดุก่อสร้างที่ใกล้เคียงกับปัจจุบันมากที่สุด (ไม่เกิน ๑ เดือน) จากสำนักดัชนีเศรษฐกิจการค้ากระทรวงพาณิชย์ (<http://www.price.moc.go.th>) หรือราคาในพื้นที่จังหวัดลพบุรี
 ๓. ผู้อำนวยการกองช่างตรวจสอบรายละเอียดใบประมาณราคา และแบบแปลน
 ๔. เสนอปลัดเทศบาล และนายกเทศมนตรี พิจารณา และลงนามอนุมัติดำเนินการ

แผนผังขั้นตอนการดำเนินงานก่อสร้าง

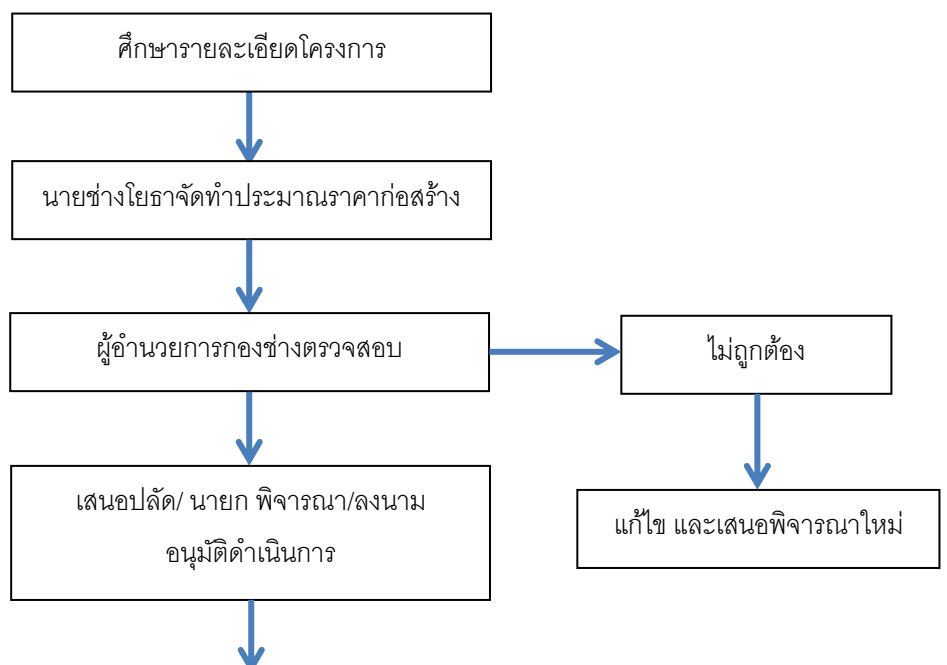

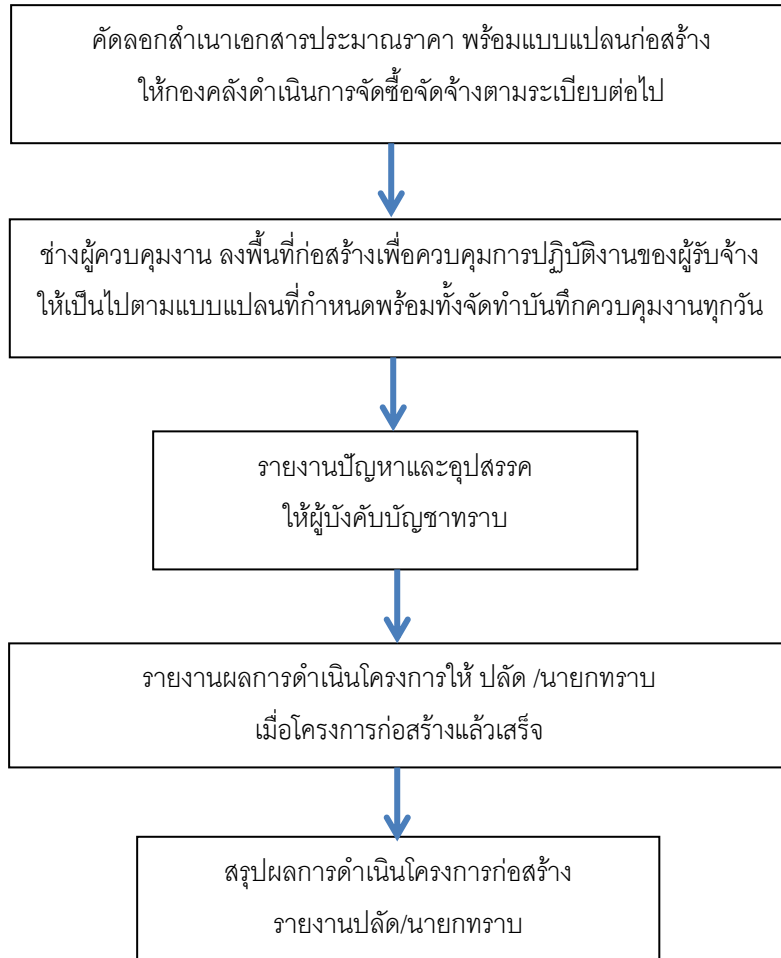

- **การขอแบบแปลน** หลักฐานการขออนุญาต ดังนี้
 - สำเนาบัตรประจำตัวประชาชน ๑ ฉบับ
 - สำเนาทะเบียนบ้าน ๑ ฉบับ
 - สำเนาโฉนดที่ดิน หรือเอกสารสิทธิ ๑ ฉบับ
 - ผู้ช่วยเจ้าพนักงานธุรการ เสนอนายก ลงนาม (กรณีนายก ไม่อยู่ประจำสำนักงาน หรือติดภารกิจ ใช้ระยะเวลาประมาณ ๑-๒ วัน)
 - ช่างสำรวจบริเวณพื้นที่
 - ลงมือเขียนแบบ (กรณีเขียนแบบ)
 - แจ้งผู้ขอทราบ/ออกใบอนุญาต
- **การติดตั้ง/ซ่อมแซมคอมพิวเตอร์** มีขั้นตอนดังนี้
 - ผู้ยื่นคำร้องขอ กรอกเอกสารคำร้อง ณ ที่ทำการเทศบาลตำบลพรหมมาستر หรือที่ทำการผู้ใหญ่บ้าน
 - ผู้ช่วยช่างไฟฟ้า ดำเนินการติดตั้ง/ซ่อมแซมคอมพิวเตอร์ตามคำร้องที่ได้รับการพิจารณาอนุมัติแล้ว
 - ผู้ช่วยเจ้าพนักงานธุรการ เสนอคำร้องต่อนายก เพื่อพิจารณาอนุมัติ
 - ผู้ยื่นคำร้องขอ ยื่นแบบคำร้อง ณ กองช่าง เทศบาลตำบลพรหมมาستر เพื่อลงรับคำร้อง
 - สรุปรายงานผลการดำเนินงาน รายไตรมาส

➤ การขออนุญาตก่อสร้าง / รื้อถอนอาคาร / ดัดแปลงอาคาร
ขั้นตอน ระยะเวลา และส่วนงานที่รับผิดชอบ

ลำดับ	ขั้นตอน	ระยะเวลา
๑)	การตรวจสอบเอกสาร ยื่นคำขออนุญาตก่อสร้างอาคารพร้อมเอกสาร (หมายเหตุ: (องค์การปกครองส่วนท้องถิ่นในพื้นที่ที่จะขออนุญาตก่อสร้างอาคาร)	๑ วัน
๒)	การพิจารณา เจ้าพนักงานท้องถิ่นตรวจสอบพิจารณาเอกสารประกอบการขออนุญาต (หมายเหตุ: (องค์การปกครองส่วนท้องถิ่นในพื้นที่ที่จะขออนุญาตก่อสร้างอาคาร)	๒ วัน
๓)	การพิจารณา เจ้าพนักงานท้องถิ่นดำเนินการตรวจสอบการใช้ประโยชน์ที่ดินตามกฎหมายว่าด้วยการผังเมืองตรวจสอบสถานที่ก่อสร้างจัดทำผังบริเวณแผนที่สังเขปตรวจสอบกฎหมายอื่นที่เกี่ยวข้องเช่นประกาศกระทรวงคมนาคมเรื่องเขตปลอดภัยในการเดินอากาศเขตปลอดภัยทางทหารฯและพ.ร.บ.จัดสรรที่ดินฯ (หมายเหตุ: (องค์การปกครองส่วนท้องถิ่นในพื้นที่ที่จะขออนุญาตก่อสร้างอาคาร)	๗ วัน
๔)	การลงนาม/คณะกรรมการมีมติ เจ้าพนักงานท้องถิ่นตรวจพิจารณาแบบแปลนและพิจารณาออกใบอนุญาต (อ.1) และแจ้งให้ผู้ขอมารับใบอนุญาตก่อสร้างอาคาร (น.1) (หมายเหตุ: (องค์การปกครองส่วนท้องถิ่นในพื้นที่ที่จะขออนุญาตก่อสร้างอาคาร)	๓๕ วัน

คำขออนุญาตก่อสร้างอาคาร
ดัดแปลงอาคารหรือรื้อถอนอาคาร

เลขที่รับ
วันที่.....
ลงชื่อผู้รับคำขอ (.....)

เขียนที่.....
วันที่.....เดือน.....พ.ศ.....

ข้าพเจ้า.....เจ้าของอาคารหรือตัวแทนเจ้าของอาคาร
 เป็นบุคคลธรรมดา อยู่บ้านเลขที่.....ตรอก/ซอย.....หมู่ที่.....
ถนน.....ตำบล/แขวง.....อำเภอ/เขต.....จังหวัด.....

เป็นนิติบุคคลประเภท.....จดทะเบียนเมื่อ.....
เลขทะเบียน.....มีสำนักงานตั้งอยู่เลขที่.....ตรอก/ซอย.....
ถนน.....หมู่ที่.....ตำบล/แขวง.....อำเภอ/เขต.....
จังหวัด.....โดย.....ผู้มีอำนาจลงชื่อแทนนิติบุคคลผู้ขออนุญาต
อยู่บ้านเลขที่.....ตรอก/ซอย.....ถนน.....หมู่ที่.....
ตำบล/แขวง.....อำเภอ/เขต.....จังหวัด.....

ขอยื่นคำขอรับใบอนุญาต.....ต่อเจ้าพนักงานท้องถิ่น ดังต่อไปนี้
ข้อ ๑. ทำการก่อสร้างอาคาร/ดัดแปลง/รื้อถอนอาคาร ที่บ้านเลขที่.....
ตรอก/ซอย.....ถนน.....หมู่ที่.....ตำบล/แขวง.....
อำเภอ/เขต.....จังหวัด.....โดย.....
เป็นเจ้าของอาคารในที่ดินโฉนดที่ดิน เลขที่ / น.ส.๓ / เลขที่/ ส.ค.๑ เลขที่.....
เป็นที่ดินของ.....

ข้อ ๒. เป็นอาคาร.....
(๑) ชนิด.....จำนวน.....เพื่อใช้เป็น.....
โดยมีพื้นที่/ความยาว.....โดยมีที่จอดรถ ที่กั้บรถ และทางเข้า-ออกของรถ จำนวน.....คัน
(๒) ชนิด.....จำนวน.....เพื่อใช้เป็น.....
โดยมีพื้นที่/ความยาว.....โดยมีที่จอดรถ ที่กั้บรถ และทางเข้า-ออกของรถ จำนวน.....คัน
(๓) ชนิด.....จำนวน.....เพื่อใช้เป็น.....
โดยมีพื้นที่/ความยาว.....โดยมีที่จอดรถ ที่กั้บรถ และทางเข้า-ออกของรถ จำนวน.....คัน

ตามแผนผังบริเวณ แบบแปลน รายการประกอบแบบแปลน และรายการคำนวณที่แนบมาพร้อมนี้
ข้อ ๓. มี.....เป็นผู้ควบคุมงาน
และ.....เป็นผู้ออกแบบและคำนวณ

ข้อ ๔. กำหนดแล้วเสร็จใน.....วัน นับตั้งแต่วันที่ได้รับใบอนุญาต

ข้อ ๕. พร้อมคำขอนี้ ข้าพเจ้าได้แนบเอกสารหลักฐานต่าง ๆ ดังต่อไปนี้ มาด้วยแล้ว คือ

- (๑) แผนผังบริเวณ แบบแปลน รายการประกอบแบบแปลน จำนวน.....ชุด
ชุดละ.....แผ่น
- (๒) รายการคำนวณหนึ่งชุด จำนวน.....แผ่น (กรณีที่เป็นอาคารสาธารณะ อาคาร
พิเศษหรืออาคารที่ก่อสร้างด้วยวัสดุถาวรและวัสดุทนไฟเป็นส่วนใหญ่)
- (๓) หนังสือแสดงความเป็นตัวแทนของเจ้าของอาคาร (กรณีที่ตัวแทนเจ้าของอาคารเป็นผู้ขอ
อนุญาต)
- (๔) สำเนาหนังสือรับรองการจดทะเบียน วัตถุประสงค์ และผู้ถือหุ้นอำนาจลงชื่อแทนนิติบุคคล
ผู้ขออนุญาตที่ออกให้ไม่เกิน ๖ เดือน (กรณีที่นิติบุคคลเป็นผู้ขออนุญาต)
- (๕) หนังสือแสดงว่าเป็นผู้จัดการหรือผู้แทนซึ่งเป็นผู้ดำเนินกิจการของนิติบุคคล (กรณีที่นิติ
บุคคลเป็นผู้ขออนุญาต)
- (๖) หนังสือแสดงความยินยอมและรับรองของผู้ออกแบบและคำนวณอาคาร จำนวน
.....ฉบับ พร้อมทั้งสำเนาใบอนุญาตเป็นผู้ประกอบวิชาชีพวิศวกรรมควบคุมหรือวิชาชีพสถาปัตยกรรมควบคุม จำนวน
.....ฉบับ (กรณีที่อาคารมีลักษณะ ขนาด อยู่ในประเภทเป็นวิชาชีพวิศวกรรมควบคุม หรือวิชาชีพ
สถาปัตยกรรมควบคุมแล้วแต่กรณี)
- (๗) สำเนาภาพถ่ายโฉนดที่ดิน เลขที่ / น.ส.๓ เลขที่ / ส.ค.๑ เลขที่.....
จำนวน.....ฉบับ และหนังสือยินยอมของเจ้าของที่ดิน จำนวน.....ฉบับ
- (๘) หนังสือแสดงความยินยอมของผู้ควบคุมงานตามข้อ ๓ จำนวน.....ฉบับ
- (๙) สำเนาหรือภาพถ่ายใบอนุญาตเป็นผู้ประกอบวิชาชีพวิศวกรรมควบคุมหรือวิชาชีพ
สถาปัตยกรรมควบคุมของผู้ควบคุมงาน จำนวน.....ฉบับ (เฉพาะกรณีที่อาคารมี
ลักษณะ ขนาด อยู่ในประเภทเป็นวิชาชีพวิศวกรรมควบคุมหรือวิชาชีพสถาปัตยกรรมควบคุม แล้วแต่กรณี)

(ลายมือชื่อ).....ผู้ขออนุญาต
(.....)

หมายเหตุ (๑) ข้อความใดที่ไม่ใช่ให้ขีดฆ่า

(๒) ใส่เครื่องหมาย / ในช่องหน้า ข้อความที่ต้องการ

หมายเหตุของเจ้าหน้าที่

จะต้องแจ้งให้ผู้ขออนุญาตทราบว่า จะอนุญาตหรือไม่อนุญาตหรือขยายเวลาภายในวันที่.....
ผู้ขออนุญาตได้รับชำระค่าธรรมเนียมใบอนุญาต.....เป็นเงิน.....บาท
รวมทั้งสิ้นเป็นเงิน.....บาท (.....)
ตามใบเสร็จรับเงิน เลขที่ลงวันที่.....
ออกไปอนุญาตแล้ว เล่มที่.....ฉบับที่.....ลงวันที่.....

(ลายมือชื่อ).....
(.....)

ตำแหน่ง.....

ลำดับที่	รายการ	หมายเหตุ
<input type="checkbox"/> 1.	คำขออนุญาตก่อสร้าง ดัดแปลง รื้อถอนอาคาร (ข.1)	<ul style="list-style-type: none"> - เท่าฉบับจริง - กรณีก่อสร้างในที่ดินผู้อื่น - กรณีก่อสร้างชิดแนวเขตที่ดินผู้อื่น - กรณีที่อาคารมีขนาดอยู่ในประเภทวิชาชีพวิศวกรรมหรือสถาปัตยกรรมควบคุมแล้วแต่กรณีพร้อมภาพถ่ายใบอนุญาต - กรณีนิติบุคคล - ปิดอากรแสตมป์ 30 บาท
<input type="checkbox"/> 2.	บัตรประจำตัวและทะเบียนบ้านของผู้ขออนุญาต	
<input type="checkbox"/> 3.	สำเนาภาพถ่ายโฉนดที่ดิน/น.ส.3/ส.ค.1 เลขที่.....	
<input type="checkbox"/> 4.	หนังสือยินยอมให้ก่อสร้างในอาคารที่ดิน	
<input type="checkbox"/> 5.	หนังสือยินยอมให้ก่อสร้างชิดแนวเขตที่ดินจากเจ้าของที่ดินข้างเคียง	
<input type="checkbox"/> 6.	หนังสือรับรองผู้ประกอบการวิชาชีพวิศวกรรมควบคุม ผู้ทำรายการคำนวณ	
<input type="checkbox"/> 7.	หนังสือรับรองผู้ประกอบการวิชาชีพสถาปัตยกรรมควบคุม ผู้ทำการออกแบบ	
<input type="checkbox"/> 8.	หนังสือยินยอมวิศวกรผู้ควบคุมงาน (น.4)	
<input type="checkbox"/> 9.	หนังสือยินยอมสถาปนิกผู้ควบคุมงาน (น.4)	
<input type="checkbox"/> 10.	ใบอนุญาตเป็นผู้ประกอบวิชาชีพวิศวกรรมควบคุม	
<input type="checkbox"/> 11.	ใบอนุญาตเป็นผู้ประกอบวิชาชีพสถาปัตยกรรมควบคุม	
<input type="checkbox"/> 12.	แบบแปลน แผนผังบริเวณก่อสร้าง จำนวน.....ชุด	
<input type="checkbox"/> 13.	รายการประกอบแบบหรือรายการก่อสร้าง จำนวน.....ชุด	
<input type="checkbox"/> 14.	รายการคำนวณความมั่นคงแข็งแรงโครงสร้าง จำนวน 1 ชุด	
<input type="checkbox"/> 15.	หนังสือรับรองการจดทะเบียนและผู้มีอำนาจลงนาม	
<input type="checkbox"/> 16.	หนังสือมอบอำนาจให้ผู้อื่นทำการแทน	
<input type="checkbox"/> 17.	หนังสือหรือเอกสารที่เกี่ยวข้อง	

➤ ช่องทางการร้องเรียน แนะนำบริการ

ลำดับ	ช่องทางการร้องเรียน / แนะนำบริการ
๑)	กองช่าง เทศบาลตำบลพรหมมาستر โทรศัพท์ 036-420-260